Timon Nguyen
t.nguyen1@amsterdamumc.nl

Handleiding Syntax Applicatie

Inhoudsopgave

Voorwoord 1
Applicatie 2
Opstarten 2
Inloggen 2
Studie selecteren 2
CSV-bestanden 3
Rode variabelen 4
Data Report 5
Updaten 5

Voorwoord

Voor u ligt de handleiding van de Syntax Applicatie. Deze applicatie is ontworpen om onderzoekers te ondersteunen bij het genereren van rapporten van invalide data bij patiënten in Castor EDC. In deze handleiding vindt u stapsgewijze instructies voor het opstarten, inloggen, selecteren van studie, en het gebruik van CSV-bestanden. Ik hoop dat deze handleiding u helpt om de applicatie optimaal te benutten en zo bijdraagt aan het succes van uw onderzoeksprojecten. Mocht u vragen of suggesties hebben, aarzel dan niet om contact met me op te nemen.

Met vriendelijke groet,

Timon Nguyen

Versie 1.0.0
https://github.com/FluffyAsianKid/StudySyntaxReport_release

Timon Nguyen
t.nguyen1@amsterdamumc.nl

Applicatie

Opstarten

De applicatie is op te starten door dubbel te klikken op “StudySyntaxReport.exe”.

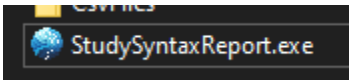

Inloggen

Vul de Client ID en Client Secret in, die verkregen kunnen worden vanuit Castor. Druk op de vraagtekentoets voor meer informatie over hoe deze te verkrijgen.

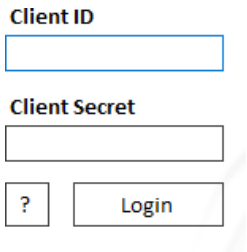

Studie selecteren

Afhankelijk van de inloggegevens zullen verschillende studies beschikbaar te komen staan. Kies de juiste studie voor het genereren van de rapporten.

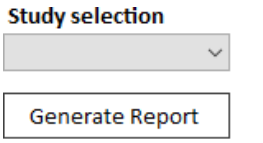

Timon Nguyen
t.nguyen1@amsterdamumc.nl

CSV-bestanden

De CSV-bestanden zijn te vinden in de folder bij de applicatie. Het is **van belang** dat deze hier blijven en **niet** van naam veranderen. Anders kan de applicatie de bestanden namelijk niet vinden.

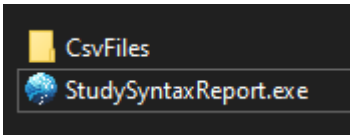

Hierin bevinden zich twee bestanden.

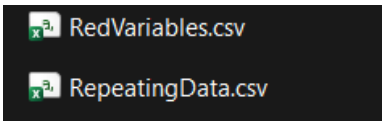

Daarnaast is het belangrijk dat de CSV-bestanden tijdens het proces gesloten blijven om mogelijke problemen te voorkomen.

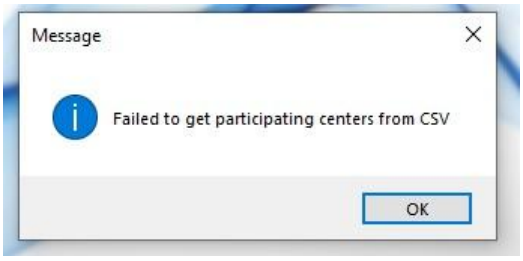

Timon Nguyen
t.nguyen1@amsterdamumc.nl

Rode variabelen

Normale variabelen

De normale rode variabelen bevinden zich in het CSV-bestand genaamd “RedVariables.csv”. Hierbij is het ook **van belang** dat de gegevens in de desbetreffende kolom blijven. Ter verduidelijking: kolom A in de afbeelding hieronder geeft het labelnummer aan van de bijbehorende input in de Castor EDC front-end van de studie en kolom B de variabel naam. Neem contact op mochten deze gegevens niet toegankelijk zijn.

	A	B
1	NICU	
2	2.1	celestone
3	2.10.1	celestone_details
4	3.1	place_of_birth
5	3.2	delivery_route
6	3.3	apgar_1

Het is momenteel wel mogelijk om extra variabelen toe te voegen. Let hierbij op dat deze in de goede kolommen toegevoegd moeten worden.

Repeating data

De repeating variabelen bevinden zich in het CSV-bestand genaamd “RepeatingData.csv”. Hierbij is het ook **van belang** dat de gegevens in de desbetreffende kolom blijven. Ter verduidelijking: In de eerste rij staan de categorieën van de repeating data. In de eerste kolom direct onder elke categorie naam van de repeating data staat wederom het labelnummer die de bijbehorende input representeert in de front-end van de Castor EDC studie. In elke kolom rechts van het labelnummer staat de variabel naam met vervolgens een bijbehorende identifier. Neem contact op mochten deze gegevens niet toegankelijk zijn.

	A	B	C	D	E	F	G	H	I
1	Study Medication Loading doses			Study Medication Mainenance doses			Maintenance dose	Caffeine	
2	4.1.1	study_mec	1F125B02-CFE5-4	4.2.1	sm_update	50C376DA-59AC-4C01-9C	5.2.1	maint_cf_p	432E8165-DA29-4628-
3	4.1.4	study_mec	CA7D4537-5506-4E	4.2.2	sm_date	287073E6-BFE3-4A07-BF	5.2.2	maint_cf_p	BE9BC651-393E-460A-
4	4.1.5	study_mec	366580D8-85BE-48	4.2.1.3	sm_dose_	BEDB4B5E-B726-44F9-8	5.2.4	maint_cf_p	0A96F563-91A5-49ED-
5	4.1.6	study_mec	EBCB1343-EDAE-4	4.2.1.4	sm_route	98BE9053-1D51-4E65-BFF4-735000A311FD			

Het is momenteel wel mogelijk om extra variabelen toe te voegen. Let hierbij op dat deze in de goede kolommen toegevoegd moeten worden. Dit houdt in dat je in de afbeelding hierboven een nieuwe repeating data categorie zal toevoegen in kolom M, en alle variabelen die hieronder vallen direct hieronder in rijen toevoegt. Zie een voorbeeld hieronder:

M	N	O
(Serious) adverse events and sic		
6.1.1.1	ae_side_e	CECD50E
6.1.1.2	ae_side_e	8D3DDA61
6.1.1.3	ae_side_e	31F147A7-
6.1.1.4	ae_side_e	7C264CD9

Timon Nguyen
t.nguyen1@amsterdamumc.nl

Data Report

Na het genereren van de rapporten, zullen deze bij de applicatie in de folder te vinden zijn. Er worden geen rapporten gegenereerd voor deelnemende centra die geen patiënten hebben met missende variabelen. De gegenereerde rapporten bevinden zich in de map genaamd “Syntax Data Reports dd-mm-yyy” met de datum waarop de rapporten zijn gegenereerd.

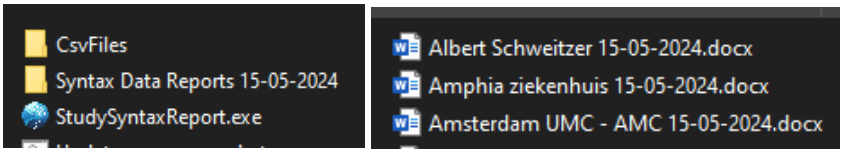

Updaten

Mocht er een wens zijn voor een kleine update, zoals het toevoegen van een deelnemende centra, wordt er gecommuniceerd met de ontwikkelaar om de applicatie te updaten. Nadat de applicatie geüpdatet is door de ontwikkelaar, haalt u gemakkelijk de nieuwste versie van de applicatie op door te klikken op het bestand genaamd “Update programma.bat”.

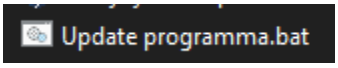

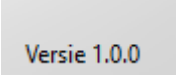

Vervolgens kan aan het versienummer gezien worden, op de inlogpagina rechtsonder, of de update is gelukt.